

Kun Hovedstadens BNP har nået før-kriseniveauet

AF CHEFKONSULENT MIRA LIE NIELSEN, CAND. OECON OG STUDENTERMEDHJÆLPER HANS LIEN RASMUSSEN, STUD. POLIT.

RESUMÉ

Finanskrisens efterdønninger ses fortsat i hele landet. Ses på BNP og beskæftigelsen er langtidseffekterne dog mest tydelige i regionerne uden for Hovedstaden. Efter et fald i 2009 har der nemlig været positiv vækst i BNP i Region Hovedstaden, og i 2011 var BNP tilbage på samme niveau, som før krisen jf. figur 1. Anderledes ser det ud for landets øvrige regioner, hvor udviklingen i BNP har været mindre entydig, og hvor væksten i BNP i 2012 og 2013 udeblev og decideret negativ flere steder. Resultatet er, at Region Hovedstaden er eneste område, hvor BNP har indhentet det, som krisen tog¹.

Region Hovedstaden alene om at være tilbage på før-kriseniveau

Figur 1

Regional BNP udvikling (indeks 2008=100)

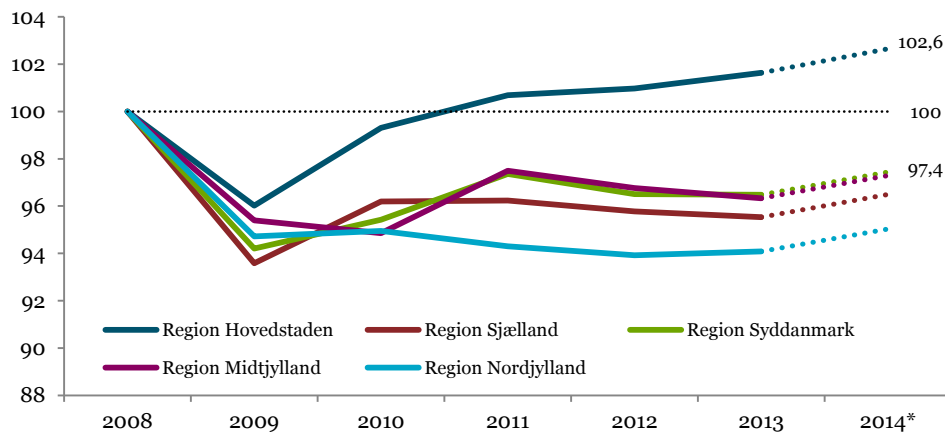

Kilde: Danmarks Statistik, Statistikbanken NRHP og Dansk Erhverv.

Anm. Regionalfordelte BNP data foreligger kun frem til 2013. I 2014 er BNP-væksten i Danmark opgjort til 1,0 pct. 2014 er dermed et skøn baseret på antagelse om ligeligt fordelt vækst på 1 pct. i alle regioner.

Dansk Erhvervs seneste medlemsundersøgelse indikerer, at trods forventninger om fremgang i hele landet, så er optimismen markant større blandt virksomheder i placeret i Hovedstadsregion end i resten af landet. Især de Nordjyske og til dels blandt erhvervslever i Syddanmark er troen på den økonomiske udvikling mere begrænset.

Markant flere virksomheder i Hovedstaden end i resten af landet tror på fortsat fremgang

Ændret arbejdsstyrkesammensætning

Den forskelligartede regionale udvikling ses også på beskæftigelsen jf. figur 2. Beskæftigelsen i Region Hovedstaden har relativt set været langt mere skånsom end i landets andre regioner. Beskæftigelsen var dog i hele landet i 2013 fortsat lavere end inden krisen. Beskæftigelsen har på landsplan været i fremgang siden midten af 2013-en fremgang der i Hovedstaden allerede startede i 2010.

I Region Hovedstaden er BNP højere end før krisen, mens beskæftigelsen trods 3-4 års fremgang fortsat er 15.000 lavere. Der bliver dermed produceret mere med færre hænder, hvilket betyder øget produktivitet. Hvorvidt der er tale om en varig ændring i arbejdsstyrken således, at de der er i beskæftigelse er mere produktive er for tidligt endeligt at konkludere idet beskæftigelsen typisk ændrer sig med forsinkelse i forhold til ændringer i BNP. Det betyder, at når BNP stiger eller falder, så går der typisk en periode inden virksomhederne justerer antallet af ansatte i forhold til ændringer i efterspørgslen. BNP udviklingen indikerer dermed, at beskæftigelsen i region hovedstaden fortsat vil stige, hvilket underbygges af forventningerne blandt erhvervslivet netop i Hovedstadsregionenⁱⁱ.

Højere BNP end før krisen
i Region Hovedstaden,
men lavere beskæftigelse.

Figur 2

Regional beskæftigelses udvikling (indeks 2008=100)

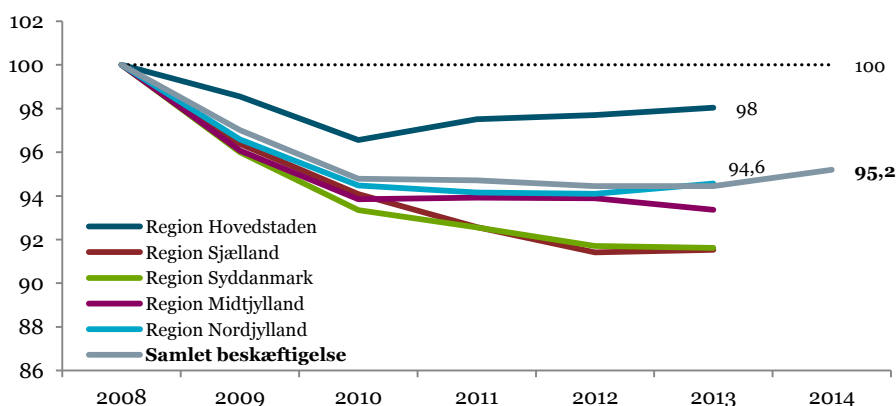

Kilde: Danmarks Statistik, Statistikbanken NRBB10, NAHB og Dansk Erhverv.

Region Hovedstaden fylder mere

Som følge af faldende BNP i landets øvrige regioner er Region hovedstadens andel af det samlede BNP øget fra godt 37 pct. i 2008 til godt 39 pct. 2013. Det betyder, at en større del af dansk værdiskabelse foregår i Hovedstadsregionen. Region Hovedstaden har økonomisk set altså fået større betydning.

Modsat er Region Nordjyllands andel mindsket en smule i perioden, mens de øvrige regioners andel er stort set uændret. Udviklingen kan meget vel fortsætte, da virksomhederne i Region Hovedstaden er klart mere positive, og da noget kunne tyde på øget beskæftigelse i Hovedstaden.

Figur 3
Regionernes andel af samlet BNPⁱⁱⁱ

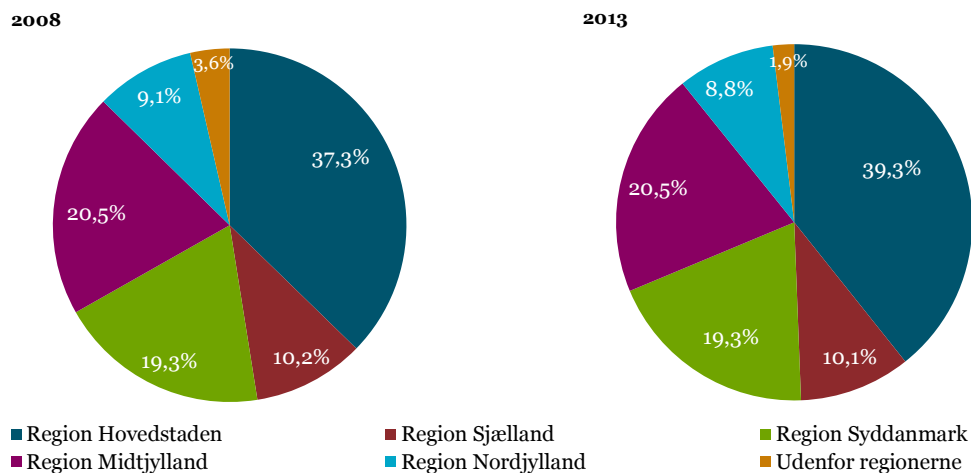

Kilde: Danmarks Statistik, Statistikbanken NRHP og Dansk Erhverv.

Variierende tro på fremgang i erhvervslivet

Jf. figur 4 har en overvægt i erhvervslivet positive forventninger til omsætningsudviklingen de kommende års tid. Overordnet set er der tale om behersket optimisme. Region Hovedstaden skiller sig dog ud med en markant overvægt på netto 58 pct. point, der forventer øget omsætning de kommende 12 måneder. Undersøgelsen giver altså en indikation af, at det fortsat vil være Region Hovedstaden, der vil have kraftigst vækst, hvilket vil kunne øge de regionale forskelle yderligere.

Optimismen er størst i Region Hovedstaden. Behersket optimisme i landets øvrige regioner.

Figur 4
Erhvervslivets forventninger til omsætningsudviklingen de kommende 12 måneder, juni 2015.

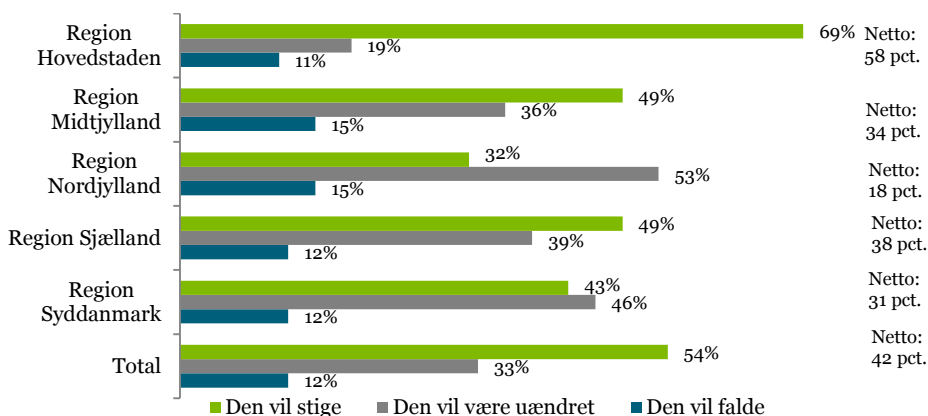

Kilde: Dansk Erhverv, juni 2015. n=425

Anm.: Der er stillet spørgsmålet "Hvordan forventer du, at virksomhedens omsætning vil udvikle sig de kommende 12 måneder, sammenlignet med de foregående 12 måneder?"

Nettotal: Andelen som forventer en stigning fratrukket andelen, som forventer et fald

▼ OM DENNE UDGAVE

"Kun Hovedstadens BNP har nået før-kriseniveau" er 19'ne nummer af Dansk Erhvervs Perspektiv i 2015. Redaktionen er afsluttet den 11/9- 2015.

▼ OM DANSK ERHVERVS PERSPEKTIV

Dansk Erhvervs Perspektiv udkommer ca. 25 gange årligt og henvender sig til beslutningstagere og meningsdannere på alle niveauer. Ambitionen er at udgøre et kvalificeret og anvendeligt beslutningsgrundlag i forhold til væsentlige, aktuelle udfordringer på alle områder, som har betydning for dansk erhvervsliv og den samfundsøkonomiske udvikling. Det er tilladt at citere fra Dansk Erhvervs Perspektiv med tydelig henvisning til Dansk Erhverv.

▼ ISSN-NR.: 1904-7894

Dansk Erhvervs Perspektiv indgår i det nationale center for registrering af danske periodika, ISSN Danmark, med titlen "Dansk Erhvervs perspektiv: Analyse, økonomi og baggrund (online)"

▼ KVALITETSSIKRING

Troværdigheden af tal og analyser fra Dansk Erhverv er afgørende. Dansk Erhverv gennemfører egne spørgeskemaundersøgelser i overensstemmelse med de internationalt anerkendte guidelines i ICC/ESOMAR, og alle analyser og beregninger gennemgår en kvalitetssikring.

Denne analyse er offentlig tilgængelig via Dansk Erhvervs hjemmeside. Skulle der beklageligvis og trods grundig kvalitetssikring forefindes fejl i analysen, vil disse blive rettet hurtigst muligt og den rettede version lagt på nettet.

▼ KONTAKT

Henvendelser angående analysens konklusioner kan ske til chefkonsulent Mira Lie Nielsen på mln@danskerhverv.dk eller tlf. 3374 6506.

▼ REDAKTION

Underdirektør Geert Laier Christensen (ansv.), cand. scient. pol.; skattepolitisk chef Jacob Ravn, cand. jur.; cheføkonom Michael H.J. Stæhr, Ph.d., cand. scient. oecon.; chefkonsulent Mira Lie Nielsen, cand. oecon.; konsulent Morten Jarlbæk Pedersen, cand.scient.pol, ph.d.-studerende, konsulent Malthe Mikkel Munkøe, cand. scient. pol., MA, MA og økonom Andreas Kildegaard Pedersen, cand. polit.

▼ NOTER

ⁱ Hovedstadens BNP-udvikling skal ses i lyset af, at indbyggertallet i region hovedstaden er vokset, og rent faktisk er BNP pr. indbygger faldet i forhold til 2008. Det gælder over hele landet.

ⁱⁱ I Dansk Erhvervs seneste medlemsundersøgelse, juni 2015, så forventer netto 41 pct. af Hovedstadens virksomheder øget beskæftigelse, hvilket er markant flere end i de fire andre regioner, som dog alle er positive. Landsresultatet er netto 22 pct. (Nettotal er andelen af positive fratrukket andelen af negative vurderinger).

ⁱⁱⁱ Uden for regioner er eksempelvis i Nordsøen.